Parroquia Ntra. Sra. del Carmen (Aguadulce)



Noticias desde la Fe

Revista Semanal

29 noviembre 2026, Núm. 295

La Voz del Papa

Queridos hermanos y hermanas:

En esta catequesis reflexionamos sobre el capítulo V de la Constitución pastoral Gaudium et spes, que está dedicado a la promoción de la paz. En nombre del Señor, estamos llamados a construir la paz en el mundo. Este proyecto, lleno de esperanza, pretende abrazar la humanidad y la creación. La paz verdadera, que brota de la cruz de Cristo, se ofrece a todos como fruto de la redención, es un don de gracia al que corresponde el compromiso de nuestra libertad.

Por eso, los Padres conciliares unen a la firme condena de la guerra el solemne llamamiento a convertir mentes y corazones a Cristo, Rey de la paz, invitando a romper cadenas ideológicas e intereses económicos que fomentan conflictos. El derecho a una legítima defensa se une así a la promoción de instituciones internacionales que sirvan a la paz entre los pueblos y al desarrollo humano integral.

León XIV, Audiencia General 25 de noviembre de 2026

En nuestra Diócesis

DIÓCESIS DE ALMERÍA

Las Siervas de los Pobres, Hijas del Sagrado Corazón de Jesús, iniciarán los 125 años del nacimiento del padre Joaquín Reina y los 85 años de la fundación de la congregación en Almería.

Joaquín Reina Castrillón nació el 27 de noviembre de 1902 en Chiclana de la Frontera (Cádiz). Ingresó en la Compañía de Jesús en 1921, fue ordenado sacerdote en 1935 y llegó a Almería en 1940. Aquí se dedicó a la predicación, los ejercicios espirituales y las misiones rurales. Desde la Casa de Ejercicios de San Ignacio, en Cortijo Grande, acompañó a numerosos almerienses en su vida de fe y ayudó a muchos jóvenes a discernir su vocación.

El 24 de mayo de 1942, domingo de Pentecostés, mientras celebraba la eucaristía en la capilla del Santísimo de la Catedral de Almería, recibió la inspiración de fundar una congregación al servicio de los más pobres. Compartió la idea con un grupo de mujeres a las que acompañaba espiritualmente y que se convertirían en las siete primeras hermanas. Así nacieron en Almería las Siervas de los Pobres.

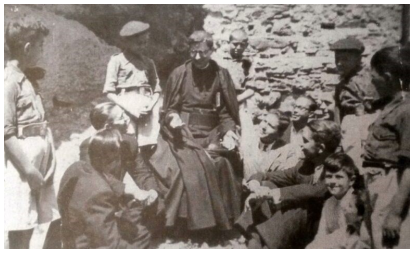

El padre Reina falleció en Málaga en 1975.

En nuestra Parroquia

Intenciones Misas

30 de noviembre	Rafael Arcila
1 de diciembre	Francisca Del Aguila Gibaja
2 de diciembre	Familia Rodriguez Maravel
3 de diciembre	Juliana
4 de diciembre	Luckey Grant
5 de diciembre	Marivi
6 de diciembre	Juan Jose, Mercedes, Juan Bautista y Fulgencio

Horario Misas

Lunes	19.00h
Martes	19.00h
Miercoles	09.30h
Jueves	19.00h
Viernes	20.00h
Sábado Ermita	10.00h
Sábado	19.00h
Domingo	11.00h 19.00h
Despacho Parroquial	Martes 19.30h Viernes 20.30h

- Martes 1 de diciembre
  - 17.00h Catequesis de Segundo Año de Comunión
  - 18.00h Catequesis de Segundo Año de Comunión
  - 19.30h Despacho Parroquial
- Jueves 3 de diciembre
  - **19.30h En El Parador, Misa por el eterno descanso de Dña. Leonor Zapata Martín, madre del Rvdo. D. Jesús Zapata Rueda**
  - 19.45h Junta de Gobierno de Hdad. del Carmen
  - 21.00h Catequesis Confirmación Adultos
- Viernes 4 de diciembre
  - 20.30h Despacho parroquial

Escucha su Voz

Del Evangelio Dominical

Estad atentos, vigilad: pues no sabéis cuándo es el momento. Es igual que un hombre que se fue de viaje, y dejó su casa y dio a cada uno de sus criados su tarea, encargando al portero que velara. Velad entonces, pues no sabéis cuándo vendrá el señor de la casa, si al atardecer, o a medianoche, o al canto del gallo, o al amanecer: no sea que venga inesperadamente y os encuentre dormidos. Lo que os digo a vosotros, lo digo a todos: ¡Velad!».



30 de noviembre	**San Andrés Apostol**	Mt 4, 18-22
1 de diciembre	**San Eloy**	Lc 10,21-24
2 de diciembre	**Sta. Aurelia**	Mt 15, 29-37
3 de diciembre	**San Francisco Javier**	Mt 7,31.24-27
4 de diciembre	**San Juan Damasceno**	Mt 9, 27-31
5 de diciembre	**San Sabas**	Mt 9,35-10,1.6-8
6 de diciembre	**II Adviento**	Mc 1, 1-8

Nuestra Señora del Carmen

Ruega por nosotros



Reflexión

En este primer domingo de Adviento iniciamos el ciclo litúrgico B en el que seguiremos a Jesús de la mano del evangelista san Marcos. El evangelio en cuestión es, en verdad, "un libro de bolsillo para principiantes", para aquellos que se interesan por primera vez por la persona y las enseñanzas de Jesús. Es un evangelio que se dirige a gentes que viven fuera de la órbita judía con la intención de mostrar que la salvación ya comenzada no tiene fronteras, desbordando los límites de la espera del pueblo judío.

El eje axial del evangelio de san Marcos es la pregunta/respuesta sobre quién es Jesús. Por esta razón omite detalles, como los evangelios de la infancia y tantos otros episodios de marcada referencia judía, para centrarse en el anuncio del kerygma. es decir, en la pasión, muerte y resurrección del Hijo de Dios. Estos acontecimientos vienen precedidos de una selección de catequesis que, a modo de introducción, ponen empeño en insistir reiteradamente que la salvación es la oferta de Dios al mundo sin exclusiones ni fronteras.

La estructura tripartita del texto evangélico nos presenta con claridad la intención del autor. Anunciar que el Mesías esperado es el Hijo de Dios. Lo constatamos en la introducción como «la buena noticia, el Mesías, el Hijo de Dios» (1,1); a mitad de su relato, cuando Jesús pregunta a sus discípulos camino de Cesarea de Filipo qué dice la gente de él, Pedro confiesa, «Tú eres el Mesías» (8,29); el hilo narrativo llega a su culmen, en tercer lugar, con la exclamación del centurión, «verdaderamente este hombre era hijo de Dios» (15,39). El Hijo de Dios, en consecuencia, como ahora decimos, es inclusivo, no rechaza a nadie.

Después de esta introducción necesaria, invito a mis lectores al inicio de este tiempo litúrgico de Adviento, a introducirnos en estas cuatro semanas de preparación con la pregunta que hace Jesús a sus discípulos: «Y vosotros, ¿quién decís que soy yo?» (8,29), qué lugar ocupa Jesucristo en tu vida.

En el pasaje de este domingo, después de un largo discurso sobre el futuro, el evangelista acude a la narración analógica para hablar de la responsabilidad del discípulo en ausencia del amo haciendo notar la actitud de especial vigilancia del portero en alusión a la comunidad que ha de custodiar los bienes del amo ausente.

La exhortación invita a los lectores a cuidar la virtud de la vigilancia entendida como luz para iluminar nuestro presente (13, 33-37). La vigilia del discípulo, por tanto, se torna confianza activa, en un itinerario de esperanza. Comprometidos con nuestro ahora cotidiano pidamos a Dios que cuando "regrese el amo" nos encuentre con las manos llenas «de buenas obras» y las lámparas encendidas.

Manuel Pozo Oller. Párroco de Montserrat (Almería)

Intenciones del Papa

Por el buen uso de la riqueza.

Oremos por un buen uso de la riqueza para que, no cediendo a la tentación del egoísmo, esté siempre al servicio del bien común y la solidaridad con los que tienen menos.

